



Møgelkjær II
Bebyggelser fra bronzealderen

Morten V. Rasmussen

Kulturhistorisk rapport 96, 2019

Bygherre: Viborg Kommune

ISBN 978-87-92778-67-3



**VIBORG
MUSEUM**

Indledning

Viborg Museum har i forbindelse med byggemodning af et område ved Møgelkær i 2019 gennemført både prøvegravning, samt en arkæologisk udgravning. Ved prøvegravningen blev der i det vestlige område fundet og undersøgt spor af to treskibede hustomter. I den østlige del blev der ved udgravningen fundet spor af 4 konstruktioner, i form af 3 treskibede hustomter samt et 4-stolpeanlæg/lille hus med ild-/kogegrube, der formentlig skal dateres til bronzealder. Derudover blev der erkendt adskillige ild-/kogegruber (jordovne), der må være tilhørende beboelsesområdet.



Figur 1. Udgravningens placering er markeret med en rød ring. Nederst t.v.: Viborg Kommune markeret på Danmarkskortet.

Viborg Museums j.nr.:
Lokalitetsnavn:
Sogn og kommune:
Sted- og lokalitetsnummer:

VSM 10632
Møgelkær
Viborg Sogn i Viborg Kommune.
130815-323

Forsidefoto:

Ildkogegrube A123 set fra sydvest.

Copyright

Viborg Museum 2019

Indeholder data fra Styrelsen for Dataforsyning og Effektivisering, WMS-tjenesten

En udgravning

Lige under muldjorden på marken kan man stadig finde spor af vores forfædres beboelser og aktiviteter. Spredt ud over hele landet gemmer der sig rester i form af stolpehuller fra huse, gruber til madlavning og andre spor der viser, at her har der været beboet og her har man levet og haft en dagligdag også for flere tusinde år side.

Men når man i dag skal bygge huse eller veje, udvinde råstoffer, eller lave andet anlægsarbejde, der dækker et større areal, er der en risiko for, at disse spor ødelægges. Derfor kan arkæologer i samarbejde med bygherren foretage en prøvegravning. Her graver man grøfter, der er mindst 2 m bredde hen over det berørte areal, normalt orienteret nord-syd og med et mellemrum på cirka 15 m. I grøfterne kigger man efter spor af aktivitet i form af stolpehuller fra huse og hegn, grave og andre former for aktivitet, der har sat sig spor i jorden (Figur 2).

I store dele af landet ses undergrunden som et gult eller grågult lag af sand, grus eller ler, og spor efter aktivitet vil kunne ses som mørke aftegninger i den gule jord. Det skyldes, at man dengang for længe siden har ført mørk muldjord ned i det gravede hul, og det er det, vi i dag kan se som spor (Figur 2).

Ved prøvegravningen kan arkæologerne få afdækket hvor stort et areal der rummer fortidsminder, hvilket fører til en udgravning, hvor al muldjorden rømmes af i et større område. Alle spor af fortiden måles nøjagtigt op med GPS. Hvorefter hvert anlæg bliver snittet, det vil sige at halvdelen af anlægget graves væk, så man kan beskrive og registrere form, dybde, udseende og funktion.

Så selvom et byggeri eller en råstofudvinding ødelægger og sletter spor fra fortiden, så har man registreret og dokumenteret tidligere tiders aktivitet i området, og som et naturligt led i udviklingen erstattes dele af fortiden med dele af fremtiden.

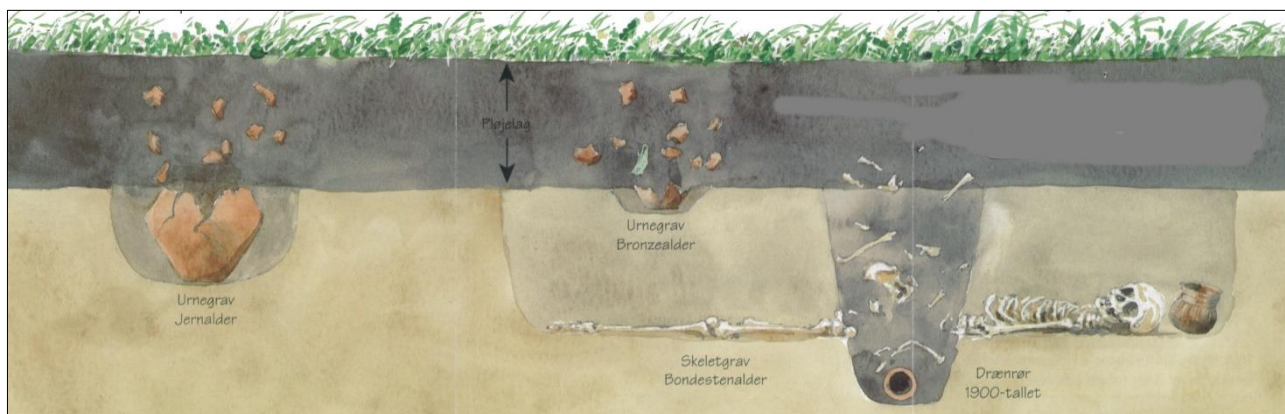

Figur 2: Fortidsminderne er bevaret i undergrunden, men kan godt være forstyrret af moderne nedgravninger. (Illustration, Vejle Amt).



Figur 3: En oversigt over området ved Møgelkjær. Udgravningen ses som det store hvide område i øst. Grøfterne fra den forudgående prøvegravning ligger orienteret nord-syd. I vest ses to mindre områder, hvor der også blev fundet hustomter (K1 og K2)

Det omkringliggende landskab

Landskabet ved Møgelkær er kuperet med flere markante lavninger og højninger. Centralt i det berørte område var der i forbindelse med et vådområde, en større opbygning af tørv. Terrænet er generelt stigende fra sydvest mod nord og nordøst, med enkelte mere flade plateauer (Figur 3).

Udgravningens resultater

Tidligt i prøvegravningen blev der i områdets vestlige del påtruffet en række stolpehuller i to områder, der viste sig at være fra tagbærende stolper i to treskibede langhuse. Ved det ene hus (K2), kunne man dog ikke afdække huset helt, idet det strakte sig videre ind under et levende hegn, der skulle forblive. Disse to hustomter, blev registreret og udgravet i forbindelse med prøvegravningen. Yderst i det berørte område mod øst, blev der ligeledes fundet stolpehuller. Her valgte museet at foretage en regulær udgravning. Der blev der fundet spor efter tre hustomter, samt et lille hus, bestående af fire stolpehuller i to sæt (K3-K6). Derudover blev der i området fundet adskillige ild-/køgegruber, altså en art jordovn til madlavning, der antages at have haft tilknytning til bebyggelsen i området.

Husene

Udtrykket "treskibet" kommer af måden man har bygget huset på. Ved at have to parallelle rækker af stolper til at bære tagkonstruktionen, er huset blevet opdelt i tre baner, der også kaldes skibe. Denne hustype er typisk fra midten af ældre bronzealder og helt frem til overgangen mellem yngre jernalder og middelalder, hvilket vil sige fra 1500 f.Kr. og frem til omkring år 1000. Både i den vestlige og den østlige del af området lå de udgravede hustomter på relativt flade plateauer. Husene har næppe ligget der samtidig, men er et udtryk for at en familie over flere generationer har boet i samme område, og når et hus er blevet slidt ned efter 30-35 år, har man bygget et nyt lidt derfra. Derfor kan det ofte se ud som om, at husene ligger oveni hinanden og overlapper hinandens grundplaner. At udrede hvilke stolpehuller, der hører til hvilket hus, er en til tider udfordrende, men vigtig opgave for arkæologerne.

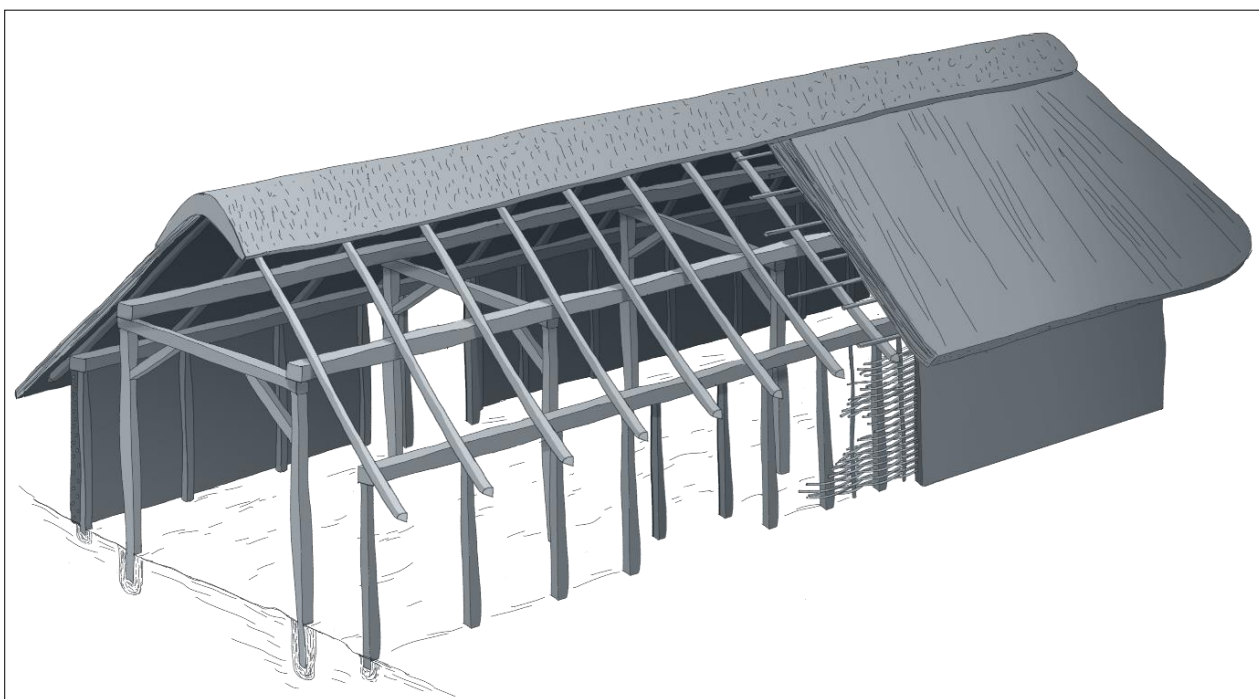

Figur 4: Rekonstruktionstegning af et treskibet langhus med sætvis tagbærende stolper og vægstolpehuller.
Illustration: Jeanette Nørgaard, © Viborg Museum



Figur 6: Husene K1 og K2 i det berørte områdes vestlige del. Feltet ved K2 kunne ikke udvides yderligere mod øst grundet et levende hegn, derfor er husets fulde udstrækning ukendt.

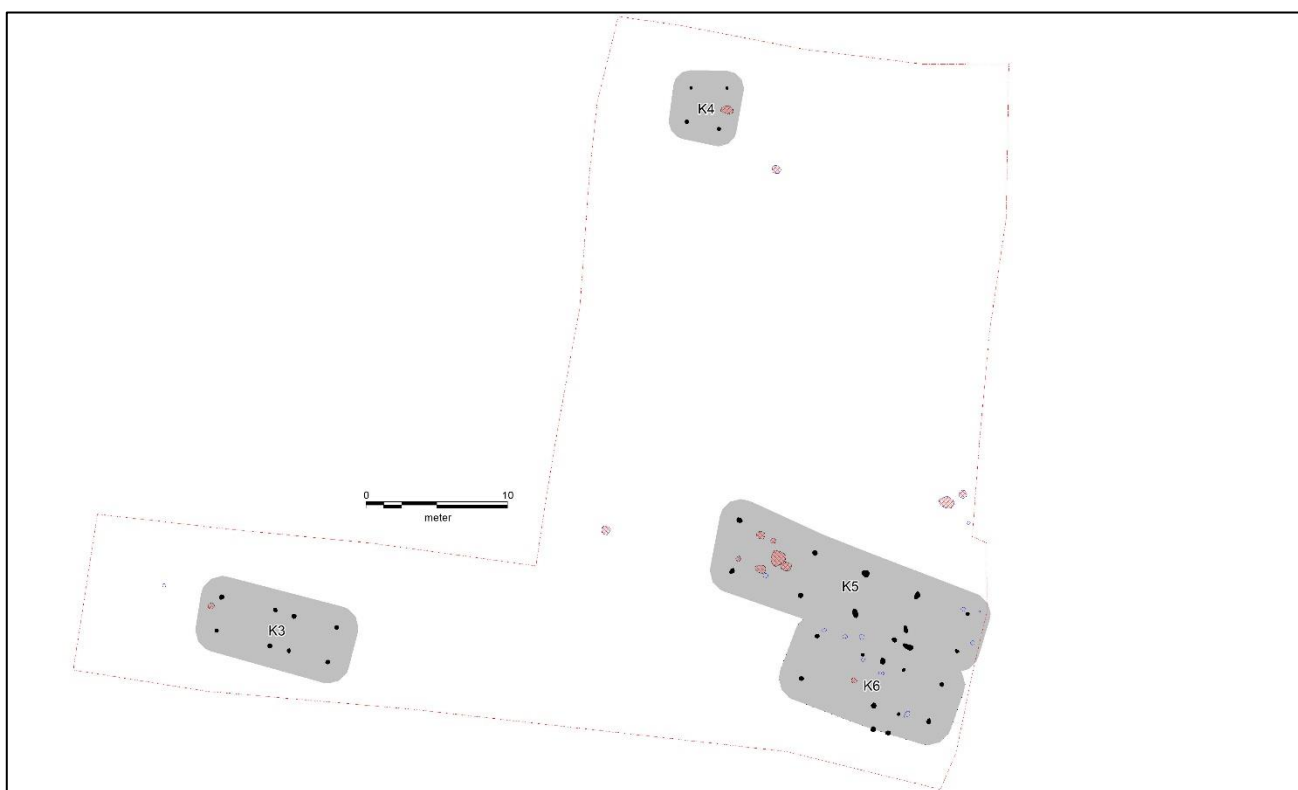

Figur 5: Husene K3 samt K5 og K6 samt det mindre hus K4, i det berørte områdes østlige del. Her kunne der lige nøjagtig udvides nok mod øst til at man kunne afdække endnu et sæt stolper i K5.

Husene K1, K3 og K6 virker relativt ens. K1 er mindst med en længde på 9,2 m og en bredde på 4,4 m. K3 ligger midt i mellem med en længde på 11,3 m og en bredde på 5,5 m. K6 der er størst af de tre, er 12,6 m i længde og med en bredde 6,4 m.

Alle er treskibede, og det ses ved både K1 og K6, at der er indgang centralt i den sydlige del af huset. Der har formentlig også været en indgang i den nordlige væg, men ved K1 er der kun et stolpehul, der kan indikere en indgang i nord, og ved K6 ses der to stolpehuller inde i K5, der menes at være en indgang i den nordlige væg. Ved K3 er der ikke bevaret stolpehuller til en indgang, hverken mod nord eller syd.

Husene K4 og K5 adskiller sig fra de andre. K4 der karakteriseres af, kun at bestå af fire stolpehuller, måler 4,8 x 5,3 m. Denne mindre bygning, kan have været brugt som værksted eller til tørring af korn, som læskur eller til andre arbejdsrelaterede funktioner.

Endelig er der det største hus K5 der med en længde på 20,4 m og en bredde på mellem 5,7 og 6,7 m er markant større end de andre huse i området. Der ses i husets vestende en klynge af ild-/kogegruber, hvilket ikke er usædvanligt og som tyder på en datering i midten af bronzealderen (cirka 1100 f.Kr.).

Ild-/kogegruber ses ofte både inde i husene, og i det omkringliggende område. Selvom en ild-/koge-grube ligger inde i et hus, har den ikke nødvendigvis ligget inde i et hus, da den blev anlagt, og huset kan være bygget henover. Som jordovn fungerer den ved at man forer et hul med sten, der efterfølgende varmes op med bål. Når bålet er brændt ud, udnytter man depotvarmen i stenene til madlavning.



Figur 11: Illustration af en jordovn. Tegning fra www.kulturarvsomvaerdi.dk.

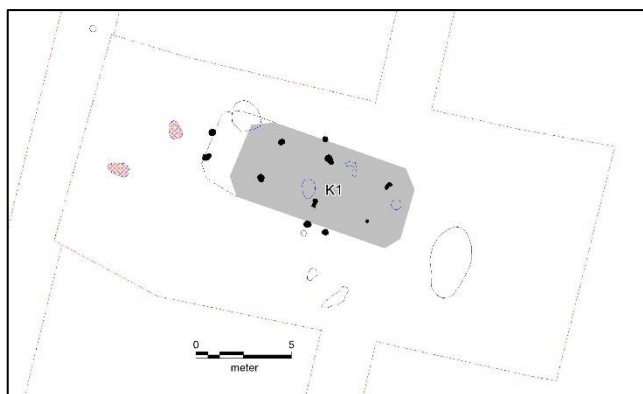

Figur 7: Huset K1 i den vestlige del.

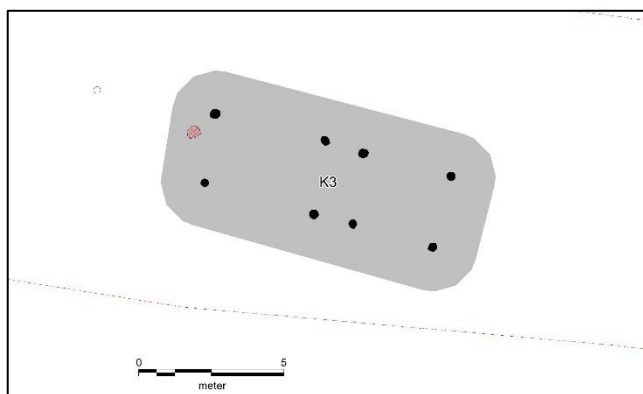

Figur 8: Huset K3 i den østlige del.

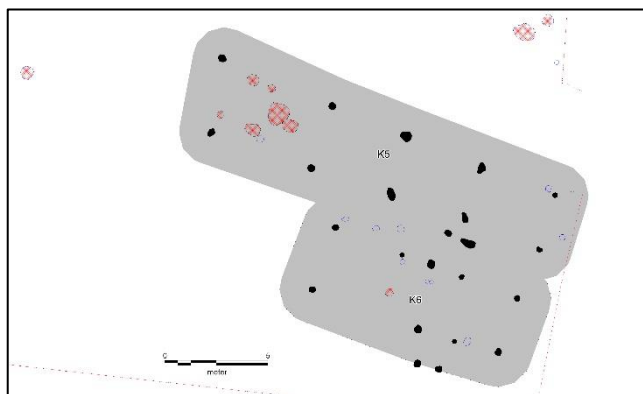

Figur 9: Huset K6, der sammen med K5 overlapper hinanden i den østlige del.

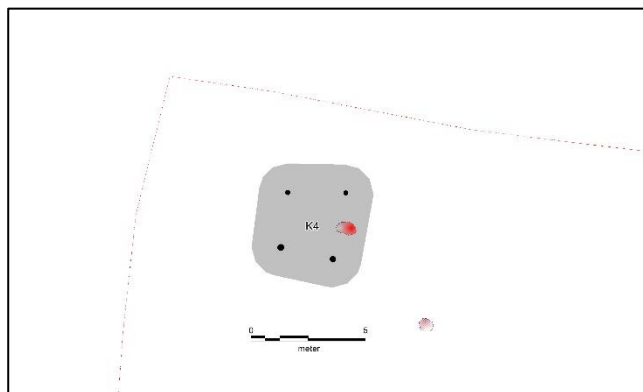

Figur 10: Stakladen K4 i den østlige del.

Møgelkær i perspektiv

Viborg ligger ved enden af den jyske højderyg, hvor der mod øst er kuperet terræn skabt ved isens afsmeltning ved den sidste istid. Områderne vest og sydvest for byen, der i middelalderen og frem til industrialiseringen, fungerede som byens marker, er mere flade og hedeprægede. I perioden fra årtusindskiftet og frem til 2018 er byen primært vokset i disse retninger; på Viborg Vestermark og Viborg Søndermark. Disse områder er arkæologisk velundersøgte med omfattende prøvegravninger og følgende udgravninger, ikke mindst i kraft af museumsloven fra 2001, hvor det blev specificeret at skadevolder/bygherre også er økonomisk ansvarlig for udgifter til arkæologi. Vi er således på ret sikker grund når vi udtaler os om bebyggelsen fra oldtiden i dette område, på baggrund af de mange undersøgelser. Der er undersøgt aktivitetsspor fra yngre stenalder ved både Liseborg Høje og den nordlige del af området ved Vestermarksvej. Desuden er der undersøgt omfattende bebyggelse fra yngre vikingetid og ældre middelalder ved Hestdalvej og Rådmandshus i den i den vestlige del af Vestermarken.

Det primære har dog været bebyggelse fra den sene del af ældre bronzealder og ikke mindst yngre bronzealder. Bebyggelser fra disse perioder har ligget med afvekslende tæthed, spredt over hele området (jf. Kulturhistorisk rapport nr. 22 fra Viborg Museum). Ved de fleste af de undersøgte bebyggelser fra bronzealderen tolkes de undersøgte hustomter som rester af enkeltliggende bronzealdergårde med et eller to huse, der i nogle tilfælde ligger på samme sted i 100 til 200 år, men derefter flytter til et nyt sted inden for nærområdet, formentlig for at tage frisk jord under ploven. Kun ved bebyggelsen fra yngre bronzealder ved Vestermarksvej B, centralt på Vestermarken, ser det ud til at der har været en mere koncentreret bebyggelse med flere samtidige gårde.

Det store velundersøgte område med bronzealderbebyggelse på Viborg Vestermark, har afsløret et hidtil ukendt træk ved gårde fra denne periode. Traditionelt har man opfattet funktionerne af husene som grundlæggende forskellig i gårde med to huse. Det ene (ofte det største) blev opfattet som beboelseshuset, og det andet (mindre) som økonomibygning med tilknytning til det primære erhverv (her landbrug). Noget kunne dog tyde på, at det mindre hus har været til trælle. Dette tolkes ud fra fund jordovne i begge hustyper, hvilket kunne indikere menneskelig beboelse. Det er en teori, som fremadrettet skal belyses yderligere for endeligt at vinde indpas.

Der blev ikke fundet grave ved undersøgelserne ved Møgelkær II. Faktisk er der ved de sidste 18 års undersøgelser ikke fundet en eneste begravelse, som kan knyttes til de mange bebyggelser på de tidligere bymarker vest og sydvest for Viborg. Fra ældre udgravninger og efterretninger kan vi komme frem til måske 20 grave fra yngre bronzealder, hvor botætheden ser ud til at have været størst. Samlet set har der været 10-12 samtidige bebyggelser. Og hvis vi gætter på, at der har boet op mod 10 mennesker på hver gård, så må der over en periode på 600 år som yngre bronzealder varer, kunne forventes op mod et par tusinde grave, og det er jo på ingen måde afspejlet i de arkæologiske fund.

Inden for de undersøgte områder, var der på forhånd kun en kendt gravhøj, hvilket i den grad står i misforhold til de mange påviste bebyggelser. Der er formentlig fjernet og udjævnet en del gravhøje på byens marker før sogneberegningen i anden halvdel af 1800-tallet, hvor den primære registrering af synlige fortidsminder i landskabet fandt sted. Det kan være en del af forklaringen på den stort set højtomme zone vest og sydvest for byen.

Det har kun været de få beskåret at blive begravet i en høj, den almindelige befolkning har sandsynligvis fået en mindre omfattende begravelse efter ligbålet. Mange urne og brandgrave kan være forsvundet i forbindelse med fjernelsen af gravhøjene, da man ofte gravede urner ned og anlagde brandgrave i kanten af højene. Men alle de brandgrave, der har været anlagt på flad mark, har ploven i de efterfølgende årtusinder fjernet sporene af.

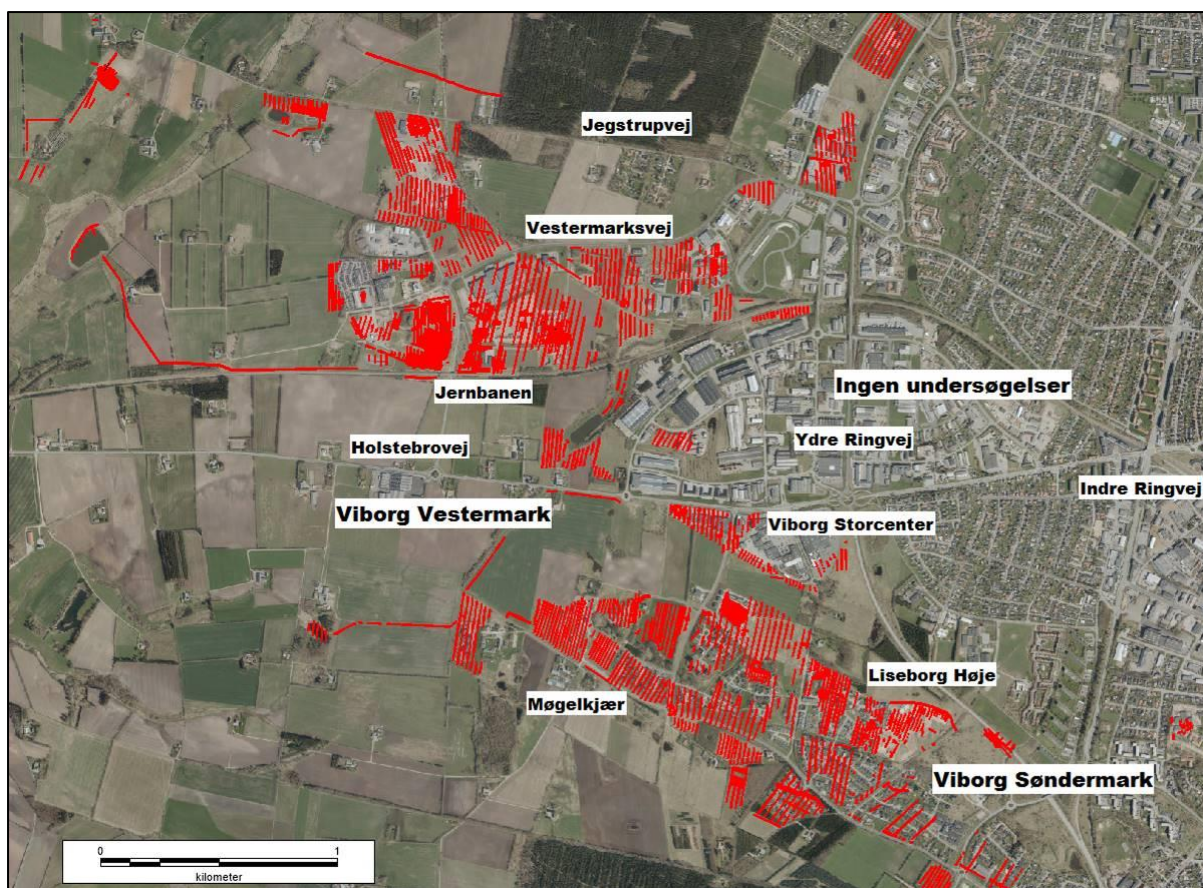

Figur 12: Arkæologiske undersøgelser på og nær ved Viborg Vestermark og Søndermark. Søgegrøfter og udgravningsfelter markeret med rød farve.

Tak til Viborg Kommune for det gode samarbejde i forbindelse med udgravningen.

Relevant litteratur

Bertelsen, John B., Merete Christensen, Martin Mikkelsen, Poul Mikkelsen, Jytte Nielsen og John Simonsen 1996: Bronzealderens bopladser i Midt- og Nordvestjylland. De arkæologiske museer i Viborg Amt.

Ethelberg, Per; Nis Hardt, Bjørn Poulsen & Anne Birgitte Sørensen 2003: Det sønderjyske landbrugs historie: jernalder, vikingetid og middelalder. Haderslev.

Jensen, Jørgen 2001: Danmarks Oldtid – Stenalder 13000-2000 f.Kr. København.

Jensen, Jørgen 2002: Danmarks Oldtid – Bronzealder 2000-500 f.Kr. København.

Jensen, Jørgen 2003: Danmarks Oldtid – Ældre Jernalder 500 f.Kr. - 400 e.Kr. København.

Jensen, Jørgen 2004: Danmarks Oldtid – Yngre Jernalder og vikingetid 400 - 1050 e.Kr. København.

Larsen, Lars Agersnap, Mikkel Kiildsen & Martin Mikkelsen 2015: Løgstrup SØ – bronzestøbning på en lokalitet med gårdsanlæg og samlingsplads. I: Boddum S., M. Mikkelsen & N. Terkildsen: Bronzestøbning i yngre bronzealderens lokale kulturlandskab. Yngre bronzealderens kulturlandskab vol. 5, 2015, 41- 69.

Mikkelsen, Martin 2012: "Dobbeltgårde" i yngre bronzealder. I: Boddum S., M. Mikkelsen & N. Terkildsen: Bebyggelsen i yngre bronzealderens lokale kulturlandskab. Yngre bronzealderens kulturlandskab vol. 2, 2012, 41-66.

Nielsen, Mikael Holdgaard m.fl. 2011: Den ældre jernalder på Fyn - det levede liv 500 f.Kr.-150 e.Kr. Odense.

Lars, Agersnap Larsen 2012: Abildal. En boplads fra sen yngre stenalder, samt brandgrave fra yngre bronzealder. Bygherrerapport nr. 65. Viborg Museum, 2012.

Boddum, Sanne & Mikkel Kiildsen, Lars Agersnap Larsen, Kamilla Fiedler Terkildsen 2015: Arkæologi i lange linjer. 92 km arkæologi, 73 fortællinger, 5.000 års historie. Bygherrerapport nr. 80. Viborg Museum, 2015.

Relevante hjemmesider

Fund og fortidsminder er et nationalt register over fortidsminder, og steder, hvor museerne har gjort arkæologiske fund. Registret indeholder både fortidsminder, som er synlige i landskabet, og fortidsminder, der ligger skjult under jorden, og kun kendes fra arkæologiske undersøgelser. Der er offentlig adgang til registeret via Slots- og Kulturstyrelsens hjemmeside: www.kulturarv.dk/fundogfortidsminder.

På Viborg Museums hjemmeside kan man læse om større igangværende udgravninger under *Aktuelle udgravninger*. Desuden kan man se og læse om *Månedens detektorfund*, samt læse om tidligere udgravninger under *Kulturhistoriske rapporter*. Viborg Museums hjemmeside: www.viborgmuseum.dk.

Diverse oplysninger

Viborg Museums j.nr.: VSM 10632
Lokalitetsnavn: Møgelkjær II
Sogn og kommune: Viborg Sogn i Viborg Kommune
Sted- og lokalitetsnummer: 130815-323
Slots- & Kulturstyrelsens j.nr.: 18/10803
Bygherre: Viborg Kommune
Areal: Ca. 1849 m²
Maskine fra: Thomas Nørgård ApS

Deltagere i udgravningen: Arkæolog Morten V. Rasmussen (daglig udgravningsleder),
Niels P. Justesen (arkæologi-studerende),
Arkæolog Mikkel Kielsen

Dokumentationsmaterialet bestående af udgravningsberetning, tegninger, gis-data, fund, fotos m.v. opbevares på Viborg Museum, Hjultorvet 4, 8800 Viborg.

Undersøgelsen er betalt af bygherre.

Om kulturhistorisk rapport

Efter afslutningen af en arkæologisk undersøgelse udarbejdes altid egentlig udgravningsrapport, der indeholder den faglige dokumentation, samt en kulturhistorisk rapport til bygherren. Den kulturhistoriske rapport giver en oversigt over undersøgelsens forløb og resultater, samt sætter resultatet ind i en kulturhistorisk sammenhæng.

Viborg Museum udgiver de kulturhistoriske rapporter i en fortløbende serie, som indtil 2017 blev kaldt bygherrerapporter. Rapporterne er tilgængelige på museets hjemmeside: www.viborgmuseum.dk.

Liste over Viborg Museums kulturhistoriske rapporter

1. Båndruplund - en boplads fra bronzealder og tidlig jernalder. Martin Mikkelsen. 2004.
2. Nordentoft, Skals - en boplads fra sen yngre stenalder, bronzealder og tidlig jernalder. Martin Mikkelsen og Mikael H. Nielsen. 2004.
3. Brokkbakken - en samlingsplads fra bronzealder og en gravplads fra ældre jernalder. Martin Mikkelsen og Mikael H. Nielsen. 2004.
4. Lynderup SV - et aktivitetsområde fra sen yngre stenalder og bronzealder. Martin Mikkelsen og Mikael H. Nielsen. 2006.
5. Teglværksvej - en boplads fra ældre bronzealder. Martin Mikkelsen. 2005.
6. Klejtrup Syd - en boplads fra sen yngre stenalder / tidlig ældre bronzealder. Marianne Højem Andreasen. 2005.
7. Krogen, Aidt. Gravplads, huse, kirke og agersystemer fra jernalder og middelalder. Njal J. Geertz og Astrid Skou Hansen. 2012.
8. Højvangen, Ørum. Kamilla Fiedler Terkildsen og Martin Mikkelsen.
9. Stenshede - en gravhøj og andre fund fra yngre stenalder. Sanne Boddum og Martin Mikkelsen. 2006.
10. Ørum Sportsplads - et aktivitetsområde fra ældre jernalder. Mikael H. Nielsen. 2005.
11. Sundstrup Øst - en boplads fra yngre stenalder. Mikkel Kiildsen. 2006.
12. Ettrupvej, Fjelsø - to aktivitetsområder fra bronzealder eller jernalder. Kamilla Fiedler Terkildsen. 2006.
13. Løvel Syd - bebyggelsesspor fra yngre bronzealder og ældre germansk jernalder. Malene R. Beck & Dorthe Kaldal Mikkelsen. 2006.
14. Skaldehøj og Arildsvej - to bopladser fra førromersk jernalder. Mikkel Kiildsen. 2006.
15. Liseborg - et forsvarsværk fra tidlig førromersk jernalder. Dorthe Kaldal Mikkelsen. 2009.
16. Lindum syd - langhus fra middelalderen. Jesper Hjeremind. 2006.
17. Søhuset, Viborg - på kanten af middelalderbyen. Marianne Greve Iversen. 2006.
18. Formyre SØ - hustomt og grave fra sen ældre bronzealder - fladmarksgravpladser fra tidlig jernalder. Martin Mikkelsen. 2009.
19. Tindbækvej 25 - Gravhøj fra enkeltgravskultur. Martin Mikkelsen og Mikkel Kiildsen. 2007.
20. Langmosegård - en boplads fra yngre bronzealder. Martin Mikkelsen. 2007.
21. Løgstrup SØ - en boplads fra yngre jernalder - aktivitetsspor fra yngre bronzealder. Sanne Boddum, Mikkel Kiildsen & Mikael H. Nielsen. 2007.
22. Viborg Vestermark - Bopladser fra bronzealderen. Martin Mikkelsen. Martin Mikkelsen 2020.
23. Ridder Munks Vej - En gravplads m.m. fra stenalder, bronzealder og jernalder. Sanne Boddum og Martin Mikkelsen. 2007.
24. Rødding SV - bebyggelse fra yngre bronzealder og ældre førromersk jernalder. Mikkel Kiildsen. 2009.



25. Randrup Mølle - et langhus med forsænket østende fra yngre stenalder. Sidsel Wåhlin og Martin Mikkelsen. 2008.
26. Spangsdal II og GI. Asmild. Gårdsanlæg fra Middelalder og nyere tid. Mette Klingenberg og Lars Agersnap Larsen. 2010.
27. Bjerring Hede - bopladser og gravplads fra ældre jernalder. Asger V. Amundsen, Tobias Danborg Torfing og Martin Mikkelsen. 2012.
28. Liseborg Høje - boplads fra yngre bronzealder - begravelse i vognfading fra vikingetid. Elin Vanting & Dorthe Kaldal Mikkelsen. 2009.
29. Stenshede Syd - Gravhøj fra enkeltgravskultur - bopladser fra yngre bronzealder og ældre jernalder. Claus Sørensen og Martin Mikkelsen. 2009.
30. Hjortdalgård - en boplads fra ældre jernalder. Claus Frederik Sørensen og Dorthe Kaldal Mikkelsen. 2009.
31. Sønder Mose - en bebyggelse fra ældre bronzealder. Dorthe Kaldal Mikkelsen. 2009.
32. Rådmandshus - bebyggelse fra yngre vikingetid og ældre middelalder på Viborg Vestermark. Mikkel Kiildsen. 2009.
33. Højlund Spangsdal I - landsby fra yngre jernalder. Sanne Boddum. 2009.
34. Rugballegård - brandgrave og boplads fra førromersk jernalder. Martin Mikkelsen. 2009.
35. Kokær Høj - bebyggelse fra jernalder. Mikkel Kiildsen. 2009.
36. Birgittelyst - boplads og aktivitetsområde fra yngre bronzealder og førromersk jernalder samt vejforløb fra historisk tid. Jakob Westermann og Dorthe Kaldal Mikkelsen. 2009.
37. Ørum Industrivej - boplads fra yngre bronzealder og førromersk jernalder. Elin Vanting. 2009.
38. Mølgård, Resen - boplads fra førromersk jernalder. Martin Mikkelsen, Mikkel Kiildsen, Kamilla F. Terkildsen. 2009.
39. Iller - en bebyggelse fra yngre jernalder. Dorthe Kaldal Mikkelsen. 2009.
40. Toftumvej, Mønsted. Jættestuetomt fra yngre stenalder samt boplads fra romersk jernalder. Kamilla Fiedler Terkildsen. 2009.
41. Hulbækvej 31 - boplads og grave fra ældre jernalder. Martin Mikkelsen. 2009.
42. Hørup - bebyggelsesspor fra ældre og yngre jernalder. Mikkel Kiildsen & Dorthe Kaldal Mikkelsen. 2009.
43. Tindbæk Hestehave - en boplads fra yngre stenalder samt en boplads og en urnegrav fra yngre jernalder. Sanne Boddum. 2010.
44. Møllegård, Klejtrup - boplads fra sen yngre stenalder og bronzealder. Sanne Boddum. 2010.
45. Neder Hallum, Ravnstrup - bebyggelse og aktivitetsspor fra germansk jernalder og vikingetid. Mette Klingenberg. 2010.
46. Løgstrup Nord - bebyggelse fra yngre stenalder til førromersk jernalder. Mikkel Kiildsen. 2010.
47. Haugårdvej 17 - en bebyggelse fra yngre bronzealder. Lars Agersnap Larsen. 2010.
48. Ørndrup Vest - aktivitetsspor fra yngre stenalder og bebyggelse fra yngre bronzealder og ældre jernalder. Sanne Boddum. 2010.
49. Skals Nord - en bebyggelse fra yngre bronzealder og/eller tidlig førromersk jernalder. Lars Agersnap Larsen. 2010.
50. Hestdalvej, Viborg Vestermark - bebyggelse fra yngre vikingetid og ældre middelalder. Mikkel Kiildsen. 2011.
51. Hjarbækvej - en lille samlingsplads fra yngre bronzealder. Lars Agersnap Larsen. 2011.
52. Tapdrup Vest - bebyggelse og aktivitetsområde fra ældre jernalder samt overpløjet gravhøj fra yngre stenalder. Mikkel Kiildsen. 2011.
53. Troelstrup - bebyggelse fra ældre jernalder. Mikkel Kiildsen. 2011.
54. Duehøj Syd - boplads og begravelse fra bronzealderen. Martin Mikkelsen. 2011.
55. Toftum - boplads fra ældre jernalder. Kamilla Fiedler Terkildsen. 2011.
56. Hvolris Skovbakke, Hvolris Jernalderlandsby. Martin Mikkelsen. 2011.



57. Låstrup Bakken - boplads fra yngre bronzealder. Bente Grundvad, Sidsel Wåhlin, Kamilla Fiedler Terkildsen og Martin Mikkelsen. 2011.
58. Kragssøgård - boplads fra yngre bronzealder. Martin Mikkelsen. 2011.
59. Liseborg Høje II - Små treskibede huse fra y. stenalder. Kamilla Fiedler Terkildsen og Martin Mikkelsen. 2011.
60. Korsbakken og Havhus - bebyggelse fra yngre romersk - ældre germansk jernalder Bente Grundvad Nielsen og Kamilla Fiedler Terkildsen. 2011.
61. Domdalsgård - gravplads fra ældre romersk jernalder, - landsby fra ældre og yngre germansk jernalder. Kamilla Fiedler Terkildsen og Sanne Boddum. 2011.
62. Bygdalgård - bebyggelse fra yngre stenalder til slutningen af bronzealderen. Mikkel Kielsen & Sidsel Wåhlin. 2012.
63. Kærgård, Daugbjerg. En landsby med tekstilproduktion fra yngre jernalder. Mette Klingenberg og Kamilla Fiedler Terkildsen. 2012.
64. Spangsdal II - Boplads fra yngre bronzealder og/eller ældre jernalder. Sanne Boddum. 2012.
65. Abildal. En boplads fra sen yngre stenalder, samt brandgrave fra yngre bronzealder. Lars Agersnap Larsen. 2012.
66. Mammen Søndervang - bebyggelse og aktivitetsområde fra yngre bronzealder. Mikkel Kielsen. 2012.
67. Kvorning 9a - boplads fra yngre bronzealder – gravplads og bebyggelse fra yngre romersk jernalder. Sanne Boddum. 2012.
68. Hulbættet ved Liseborg - nye resultater. Astrid Skou Hansen. 2012.
69. Selli Ager, Aidt. En urnegrav med ringgrøft fra sen førromersk jernalder og en gravplads fra ældre vikingetid. Marianne Greve Iversen, Martin Mikkelsen og Astrid Skou Hansen. 2012.
70. Aalestrup. To bebyggelser fra førromersk jernalder. Kamilla Fiedler Terkildsen. 2012.
71. Rishøjen - bebyggelse fra yngre stenalder og bebyggelse og gravplads fra yngre bronzealder/ældre førromersk jernalder samt tre grave i én, måske fra yngre jernalder. Kamilla Fiedler Terkildsen. 2012.
72. Begravelser og kirkegårdshegn fra Sct. Mathias kirkegård i Viborg. Jesper Hjermind. 2012.
73. Asmild Klostervej. Bebyggelse fra yngre bronzealder og ældre middelalder. Lars Agersnap Larsen. 2013.
74. Nederhede. Aktivitetsområde fra yngre stenalder. Kamilla Fiedler Terkildsen. 2013.
75. Spangsbjerg. Bebyggelse og skattefund fra yngre jernalder. Astrid Skou Hansen. 2014.
76. Linjearkæologi på et Naturgasprojekt. Martin Mikkelsen. 2014
77. Vammen - bebyggelse fra vikingetid/tidlig middelalder. Lotte Bach Christensen. 2014.
78. Spangsdal II - Flere faser af et gårdsanlæg i Gl. Asmild fra middelalder/renæssance frem til 1800-tallet. Lars Agersnap Larsen. 2014.
79. Hulager - bebyggelse fra ældre bronzealder. Casper Sørensen. 2014.
80. Arkæologi i lange linjer. 92 km arkæologi, 73 fortællinger, 5.000 års historie. Sanne Boddum, Mikkel Kielsen, Lars Agersnap Larsen og Kamilla Fiedler Terkildsen. 2015.
81. Stanghedevej 13 - bebyggelse fra yngre jernalder. Mikkel Kielsen. 2015.
82. Asmild Mark SV. Bebyggelse fra Bronzealderen. Casper Sørensen. 2015.
83. Vestre Skivevej, Kobberup - Bebyggelse fra yngre jernalder. Ida Westh Hansen. 2015
84. Gullev-Bøgeskov. Bopladsfund fra stenalder, bronzealder og jernalder. Martin Mikkelsen. 2016
85. Sct. Ibs Gade 41, Viborg. En stenkælder. Rikke Isler. 2016.
86. Låstrupbakken II - en boplads fra yngre bronzealder og tidlig ældre jernalder. Martin Mikkelsen. 2016.
87. Hovedgaden 3a, Løgstrup - bebyggelse fra yngre jernalder og aktivitetsspor fra yngre bronzealder. Ida Westh Hansen. 2016.
88. Sct. Leonis Gade 12 i Viborg. Middelalderlige begravelser til Sct. Drotten Kirke. Gerry Michael Keyes. 2007.



89. Vestergård - Bebyggelse fra yngre bronzealder til yngre jernalder. Ida Westh Hansen og Katrine Vestergaard. 2018.
90. Bjerregrav Sydøst. Bebyggelse fra ældre middelalder. Kamilla Fiedler Terkildsen. 2017.
91. Bebyggelse fra førromersk jernalder i Viborgs nordøstlige del. Kamilla Fiedler Terkildsen, Mikael Holdgaard Nielsen, Mikkel Kiildsen og Sidsel Wåhlin. 2017.
92. Foulum Hede. Bebyggelse og gravplads fra yngre jernalder, hulbælte fra ældre jernalder, ild-/kogegruberække og bebyggelse fra yngre bronzealder samt gravhøje fra yngre stenalder. Ida Westh Hansen. 2017. (Findes også på engelsk).
93. Neder Kokholm. Bebyggelse fra yngre bronzealder. Katrine Vestergaard. 2017.
94. Sct. Mogens Gade 1. Bebyggelse fra middelalder til 1700-tallet. Morten Valdorff Rasmussen & Lars Agersnap Larsen 2019.
95. Duehøj SV. Bebyggelse fra yngre bronzealder og landsby fra yngre jernalder. Mikkel Kiildsen 2019.
96. Møgelkjær II. Beboelse fra bronzealderen. Morten V. Rasmussen 2019.



